Taiga

A wonderful living creation

vol.3

Person

LA VING 伊勢崎
インテリアコーディネーター　信澤佑果さん

Column

ブロガーに教わる
驚きの不用品リメイク雑貨

Part2 あき缶編

Interior TRIP

群馬県　Cさん

ふくは〜うち〜

Special talk

ちはるさん

「機能性にこだわった快適に暮らせる家がイチバン！」

特別対談

Special talk

インテリア好きとして知られるちはるさん。設計士の石橋と
自身の家づくり体験談を交えながら理想の家について語り合いました。

「住む」を考える

タレント
ちはるさん
Chiharu

×

設計士
石橋将人
Masato Ishibashi

Profile

ちはるさん

千葉県生まれ。映画、ドラマ、テレビ、CM、著書の企画やプロデュースなど多方面で活躍。目黒のカフェ＆スタジオ「CHUM APARTMENT」のオーナーも務める

「好きなものは変わる」から設備やパーツは長い目で見て選びたい

ちはる●家を建てたのは、今から16年前のこと。せっかくイチから家を造るんだから、全部こだわりたい！　と思っていました。35年もローンを組んで買うし、妥協はしたくなかったですね。

石橋●自由設計ができるハウスメーカーに依頼したんですね。特にこだわったのはどんなところですか？

ちはる●建材、パーツなどの内装から間取りまで全部です！　なかでも、建材やパーツはインテリア性重視で選びましたね。当時は、カントリースタイルのアンティークが大好きだったので、ドアノブやつまみ一個でも好みのものが見つかるまで探しました。探す過程もうきうきして楽しかったなあ。その時は自分の好きなものを集めれば、居心地のいい家が完成すると思っていました。でも今の家に16年暮らして、感じているのは「好きなものは変わる」ということ。

石橋●年を経て好みやライフスタイルが変化すると、家に求めるものも変わります。好みだけを反映すると、数年後に飽きがくるかもしれませんね。

ちはる●見た目やデザインにこりすぎると、生活しづらいこともあると実感しました。

石橋●間取りや素材などは、汎用性があった方がいいですね。

ちはる●これから家づくりをする人には「自分も変わることを忘れないで！」と声を大にして伝えたいですね。家づくりは、長い目で考えることが大切だなと感じています。

暮らしやすさを考えると室内環境を第一優先に

ちはる●石橋さんはこれまで数多くの住宅の設計に携わっていますが、設備、パーツ選びで重視している点は何ですか？

石橋●見た目も大切ですが、やはり室内環境を整えるものを選ぶようにしています。お客さまには「夏涼しくて冬あたたかい家」になるよう、設備や建材を提案させていただいています。

ちはる●温度環境を整えることは、快適さにつながりますよね。

石橋●アルネットホームでは、高性能な樹脂サッシとLow-Eペアガラスを標準採用しているので、快適な住空間を実現できます。

設計士・石橋の自宅はサッシ、窓ガラス、断熱材の効果で、吹き抜け&大きな窓があっても一定の室内温度をキープ

ちはる●石橋さんは、自身の設計で自宅を建てたんですよね。大きな吹き抜けのある、間仕切りのない大空間ですが温度は一定に保てるんですか？

石橋●サッシや窓ガラス以外に、断熱材にもこだわりました。一年を通じて温度は22～23℃、湿度は50～60％をキープできるようにしています。

ちはる●吹き抜けを設けると熱効率が悪そうだし、デザイン重視かなと思っていました。様々な工夫をすることで機能性にもこだわることができるんですね。

〝機能性にこだわった快適に暮らせる家がイチバン！〟

次に家を建てるならラクに快適に暮らせる家

石橋●もし、また家を建てるとしたらどんな家にしたいですか？

ちはる●パーツや素材にこだわりすぎず「ラクに快適に暮らせる家」がテーマかな。室内環境の大切さを学んだので建材選びの際に生かしたい！

石橋●断熱材やサッシ、窓ガラスなどは、目には見えない効果があります。技術が進歩しているので、高性能かつ見た目も優れているものが多数ありますよ。

ちはる●今回、アルネットホームさんのショールームを見せていただいて、特にキッチンの設備が気になりました。今の住まいでは、キッチンをはじめ、洗面室、浴室など水まわりに不便を感じているから参考になりましたね。

石橋●水まわりは毎日使う場所だけに、機能性は重視したいですよね。

ちはる●ショールームや石橋さんの自宅など、シンプルな家の魅力を再確認しました。次に家を建てるなら、ぜひ機能性にもこだわりたいと思います。

今回の対談場所は

LA VING幸手ショールーム

埼玉県幸手市上高野1-15-2
TEL:0480-43-8228

ちはるさんの気になるポイントはここ！

Check 2 キッチンは使い勝手がよく、清掃性が高い設備、パーツに注目

ステンレスなどの手入れが簡単な素材、取っ手なしで開閉がラクにできる扉、引き出しなど「これいいな」というポイントが随所に

Check 1 窓、ドア、断熱材にこだわれば一年中すみずみまで快適に

吹き抜けやスケルトン階段を取り入れた開放感のあるLDK。樹脂サッシやペアガラスのおかげで大空間でも家中の温度が一定に

Check 3 上質で飽きのこない素材選びも重要

こだわりすぎると飽きがくる、と経験者のちはるさん。床材、壁材、ドアなどは、長くつき合うことを考えて選びたい

トリップ

Interior TRIP

インテリアにこだわった素敵なオーナー様宅をご紹介。
日々をより豊かに暮らすヒントがきっと見つかるはず。

vol.2　群馬県　Cさん

夫婦でくつろげるコーナーを作り時間にとらわれない暮らしを満喫

「この家に住んでから一番変わったことは、時間の流れがゆっくり感じるようになったこと」と声をそろえて話すC様夫妻。以前はカレンダーを各所に置いて、先々の予定を気にしながら暮らしていたといいますが、今はどこにも見当たりません。心から居心地がいいと思える空間のおかげで、「細かなことを気にせず、のんびり暮らせるようになりました」と奥さまも微笑みます。

ダイニングは奥さまの要望で小上がり風の畳敷きにし、その向かいには映画好きのご主人のためにシアタールームを設けるなど、こだわりの仕様が目を引くC様邸。特にダイニングはふたりのお気に入りで「気がつくと、ここでごろごろしている」といいます。1階のそれぞれの居室は、間仕切りのないオープンな作りになっていますが、間取りの工夫で、程よくプライベート感を保ちつつ、お互いの気配も感じられるようになっています。

「休日も家の中で過ごすことが増えました」。シアタールームで映画を見たり、ご主人の趣味である観葉植物の手入れをしたりと、〝ゆったり時間〟を楽しんでいます。外構工事はこれから始める予定ですが、庭には「バラをたくさん植えたい」と奥さま。敷地が広く一部は家庭菜園にする予定で、「ぶどう棚が欲しい、果樹を植えよう」などご主人も日々夢が膨らんでいます。草花や果樹、野菜など、敷地全体が豊かな緑に包まれ、庭でも〝ゆったり時間〟を過ごせる日もそう遠くなさそうです。

1吹き抜けのある開放的なリビングルーム。家具ひとつひとつにもこだわったほか、インドアグリーンを配し瑞々しい空間を演出　**2**たっぷりの収納を備えたキッチン。ご主人も料理をするので、カウンターの高さをやや高めのものにした　**3**茶室のイメージで作ったダイニングは、掘りごたつを設置。赤い和傘の照明がアクセント　**4**広い土間はご主人の希望。大きな窓を設置して明るさを確保し、グリーンもたくさん置いた　**5**2階のホール。大きな棚にはご主人のコレクションであるフィギュアなどを飾る予定　**6**100インチの大きなスクリーンを備えたシアタールーム。インテリアはご主人の好みを反映

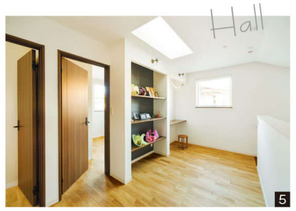

1階

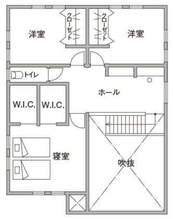

2階

Attention!

こだわりのガーデニング写真募集！

こだわりのお庭や、デッキ・テラスでのちょっとした過ごし方などをご紹介させていただけるお客さまを募集しています。お気軽に、お写真を下記アドレスまでお送りください。採用された方には謝礼としてQUOカード1000円分をプレゼント！

「ガーデニング写真」募集係宛　：　MAIL koho@alnethome.com

レッスン

Lesson

タテ、ヨコのヒントを手掛かりに空欄をうめてみましょう!
A～Dを繋げると、あるキーワードが完成します。

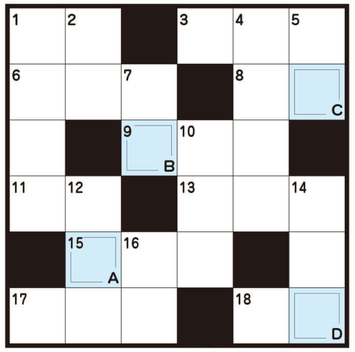

©スカイネットコーポレーション

タテのカギ

1 ホ～ホケキョ♪と鳴く鳥
2 レコード盤は表がAで裏がB
4 陰暦二月の異称
5 ことわざ「○○から棒」
7 磁石にくっつく金属
10 野暮だねぇ～
12 休みを利用して故郷へ
14 サッカーはイレブン、野球は?
16 冬が旬の「海のミルク」

ヨコのカギ

1 水戸市の偕楽園はこの名所
3 数寄屋造の「数寄屋」の読み
6 作業用手袋といえば
8 副題は○○タイトル
9 くりっとした○○○な瞳
11 敵に見せたら突かれるぞ!
13 ツクシはこの植物の胞子茎
15 雪が積もって一面の銀○○○に
17 スヤスヤ…とたてる
18 握り寿司を数える語

A	B	C	D

※解答は裏表紙に!

News

リフォーム専門ショールームがOPEN!

2016年1月に、アルネットリフォーム岩槻本店ショールームがグランドオープンしました。ショールーム内にはキッチンやバスなどの水回り設備を中心に、床材やタイルなどのサンプルも充実しており、実際の使用感や素材感を体感することができます。増改築から、蛇口交換などのプチリフォームまで幅広く承っておりますので、お気軽に足をお運びください。キッズコーナーもございますので、お子様連れの方もゆっくりご覧いただくことができます。

DATA 【住所】〒339-0052 埼玉県さいたま市岩槻区太田2-1-91
【TEL】0120-744-884 【FAX】048-796-4368
【URL】http://www.alnetreform.co.jp/
【定休日】毎週水曜日、月二回木曜日

〈キリトリ〉

1	プレゼント応募番号 ※次頁の1～40のご希望する番号を1つご記入ください
2	会報誌の今後の送付可否 ※いずれかに○をしてください　可・否
3	ご自宅取材協力の可否 ※いずれかに○をしてください　可・否
4	会報誌に対するご意見・ご要望

※ご意見は会報誌に掲載させて頂く場合がございます。

Vol.3

※ご記入後、以下の線に沿って谷折し、のりしろ部分を糊またはテープ等でしっかりと固定してください。

（フリガナ）
お名前　　年齢　　歳
ご住所　〒　　—
家族構成
電話番号　　—　　—
メールアドレス

のりしろ

パーソン

Person

大賀建設の社員とその熱い思いをご紹介。
今回はLA VING伊勢崎・インテリアコーディネーターの信澤さんです。

Profile
信澤 佑果　Nobusawa Yuka
群馬県高崎市出身／趣味：サッカー観戦

インテリアコーディネーターの信澤佑果です!
デザイン性と機能性を兼ね備えた提案をします!

インテリアコーディネーターは、お客さまのライフスタイルや好みなどをしっかりと聞き出し、その要望に合うように、内装材から照明器具の選定まで、家全体のインテリアを提案することが仕事です。

お客さまがイメージしやすく、感覚の食い違いが起こらないように、打合せの際には展開図や施工事例写真といったビジュアル素材を数多く用意するという工夫をしているそうです。「インテリアコーディネーターは家づくりに幅広く関わる仕事で、多種多様な知識が必要となります。難しさはありますが、こだわればこだわるほど、それに応じて、お客さまも喜んでくださるんです」とのこと。ひとつひとつの棚の高さやコンセントの位置といった細部まで熟考した、〝見た目だけではない機能性にも優れたコーディネート提案〟がモットー。収納であれば、中に入れるものまで細かくうかがい、最善のレイアウトや色、素材を決めたりすることもあるそう。加えて、「予算内で形にしていくのが腕の見せどころ」と信澤さん。「お引き渡し後、お客さまとあったときに言われる『ありがとう!』という言葉がすべてのやりがいにつながっています」と目を輝かせます。

Column

ブロガーに教わる驚きの不用品リメイク雑貨 Part2

素材は0円!

お金をかけなくてもかわいい雑貨は作れます! 前回のあき箱に続き、今回はあき缶に注目。
日々素敵な情報を発信しているブロガーさんに、変身のアイデアを披露してもらいました。

3 みづきさん

「MARCLE」
http://ameblo.jp/marcle-marcle

ツナ缶とワイヤーで作る鳥かご風のコンテナ

缶の底に目打ちで水はけ用の穴を数カ所あけておく。側面上部にも等間隔に8カ所穴をあけ、U字に曲げたアルミワイヤー4本を交差するように穴に差し込んでいき、先端は巻きつけて固定。重なり合うワイヤーの上部を麻ひもで結び、全体をアクリル絵の具で白く塗装する

1 ぴかさん

「心地いい暮らし」
http://ameblo.jp/pikaxxxjpjp/

掛けたり置いたり
さまざまに活躍するプレート

カッターやハサミで500mlの飲料用アルミ缶の上下を切り落とし、切り開いて板状にしたものを2枚分用意。2枚重ねて端を裏側に少し折り曲げる。好みの絵柄を紙に印刷し、少量の水で薄めたボンドを塗ってアルミ板と接着。上からマットタイプのニスを3度重ね塗りすればでき上がり

図1　図2

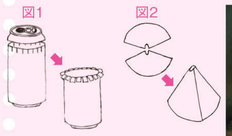

4 ぴかさん

「心地いい暮らし」
http://ameblo.jp/pikaxxxjpjp/

飲料用のアルミ缶で作る夜の庭を彩るランタン

本体は、500mlのアルミ缶の上部を図1のように切って広げ、さらに中央部から扉を切り抜き、目打ちなどで全体的に穴をあける。500mlのアルミ缶をもう1本用意し、缶の側面から図2のように2枚の板を切り抜く。2枚を合わせて金属用の接着剤で固定し、屋根の形に。本体と屋根を接着し、茶色のマスキングテープで本体に扉を取りつける。缶の切り端は、ケガをしないよう裏側に少し折り曲げると◎。全体を赤茶色の水性ペンキで塗装すれば完成。屋根の上部の穴にひもを通してハンギングしてもOK

上ぶたがついていた面がコンテナの裏側となる。ふたの切り口のでっぱりにひっかかるように鉢底ネットをはめる

2 ななさん

「多肉植物と手作りのある生活」
http://nanaboo.at.webry.info/

多肉を寄せ植えしたい
ツナ缶で作る錠前風コンテナ

ツナ缶の裏面を、金属の切断ができる万能ハサミで図のようにカット。缶の側面に目打ちで穴をあけ、横幅45mm程度のU字金具を固定し、掛け金風に。全体をアクリル絵の具の黒で塗装し、焦げ茶色をところどころに塗って古びたように見せる。右の写真を参考に、カットした鉢底ネットを裏側にはめ込み、表側に鍵穴型の割ピンを取りつければ完成

※ツナ缶はスチール製とアルミ製のものがあり、今回は加工しやすいアルミ製のものを使用